南華日報

本報創刊於民國十九年二月一日 第二八八七號
今日出紙一大張 零售每份壹仙

集孫中山先生字
SOUTH CHINA DAILY NEWS
(NAM WAH JIH PAO)
RADIO & CABLE ADDRESS "SWENONIS"
49, HOLLYWOOD ROAD
HONG KONG
P.O. BOX 369

督印 鄺修湛
館址 香港荷里活道四十九號
電話 弍五六一二
電報掛號 有線 五四七八 無線電 九八五零
郵局信箱 第三六九號
〈價目〉
本港 每月叁毫 全年叁元六
國內 每月陸毫 全年七元
外埠 每月九毫 全年拾元
郵費在內港幣計
〈中國圖書印刷公司承印〉
香港政府特准掛號認為新聞紙類第一三六號
每日出紙壹大張每份壹仙

【社論】

再論抗戰建國的外交方針

石泉

二十二日本報社論『整個軍事外交與粵省抗戰』一文，就我國抗戰建國外交根本方針申論我們對國際調解應取的態度。該文發表之前一日，汪先生在重慶接見路透社記者，發表談話，重申我國外交方針，引起國人及倫敦巴黎各方面友邦人士之深切的注意，同時引起港滬間極少數有色彩的人們之惡意的曲解，爲了抗戰的前途，爲了中國國家民族的獨立生存，我們對於這些惡意的曲解，認爲有嚴加糾正之必要。

路透社重慶電，本爲英文，港滬各報所譯，並不一致，且多錯漏，然細按原文，則絕無可以曲解之處。談話所述計有三點：

（一）『如日方有意和平，提出和平條件而絕不致於損害中國之獨立與主權者，則中國或可接納以爲談判基礎，否則，別無調解之餘地』。『一切繫於所提出之條件內容如何。中國爲被迫而應戰，目前的戰爭，並非由中國啓釁，中國願意維護和平，然只有在不足以威脅中國之獨立之條件下，始有和平之可言。』

這就是說，如其有國際調解的話，首先要所提和平條件絕不致於損害中國之獨立與主權，中國『或可』『接納以爲『談判之基礎』』，這是我們抗戰建國外交的根本原則，我們爲維護中國之獨立與主權，起而抗戰，則必須能確保中國之獨立與主權，而後乃有調解戰爭之可言，汪先生的談話正是拿民族獨立生存的鐵則來劃定調解的先決條件，怎樣纔或有談判之可能，怎樣便別無調解之餘地，也正告訴友邦和□人，中國政府和人民，無論在抗戰中遭遇若何困難，直至現在，而且推之將來，必永遠堅守着這個民族獨立生存的鐵則。試問有色彩的人們，爲什麼堅守民族獨立生存的鐵則的話不當說？如果你們不是別有用心，爲什麼要懷疑中國民族獨立生存的鐵則？

（二）『中國政府從未關閉調解之門。去年比京布魯塞爾會議，中國並未拒絕調解。又去年德國願担任居間時，中國亦未拒絕。迄至最近，國聯討論實施盟約第十七條時，中國政府仍表示準備談判以結束戰爭』。

這明明說，中國政府從未關閉調解之門，是抗戰以來中國政府一貫之外交方針，有歷次的外交事實爲之鐵証。去年七月十七日，在蘆溝橋事件發生後，蔣委員長發表對日一貫的方針和立場四大要點，第一點，最重要的一點，就是『任何解決，不得侵害中國主權與領土之完整』，並謂『如果對方猶能設身處地，爲東方民族作一遠大打算，不想促成兩國關係達於最後關頭，不願造成中日兩國世代永遠的仇恨，對於我們這最低限度之立場，應該不至於漠視。』又謂『我們希望和平而不求苟安，準備應戰而決不求戰。』本年六月三十日蔣委員長接見本港士蔑西報記者，發表談話，其中有一句話說，『中國決不接受第三國之調停，亦不能接納任何和平條件，除非能恢復中國之主權耳』，也就明明是確定恢復中國之主權爲調停或和平之先決條件。同月七日，於告日人書中，更縷述中日兩國歷史的地理的種種關係，其結語說：『深望諸君及早省察兩國安危之至計，團結一致，反對強暴軍部之一切施爲，發揮貴國國民正義之意志與力量，促使變更侵畧政策，恢復和平秩序，實現中日相互之親睦，奠定東亞永久之和平』，又可見中國是爲取得『永久的眞正的和平』而抗戰，不是爲好戰而求戰，和平是抗戰的目的，抗戰是爭取和平的手段。八月間□人一度散播中日和平談判之謠言，廿七日蔣委員長接見路透社記者發表談話，聲明『絕無根據』，並引用『即有調解可能，然調解者決非爲義大利』一句說話，更可見當時並無調解之說是一件事，有無調解可能，又是另一件事。綜合以上所說，我國外交立塲，至爲明顯，試問惡意曲解的人們，爲什麼否認政府既定的一貫的外交方針？爲什麼强詞奪理的說這是個人的意見。

惡意曲解的有色彩的人們還說汪先生的談話，不當於廣州淪陷的時候發表，這更是瞎說。汪先生重申我國外交方針的言論，述及我國在不損害主權獨立之先決條件下，並不拒絕調解，不止一次，以最近而論，第一次是九月二十日在法官訓練所的演講，遠在四强會議調解捷克事件之前，第二次是本月十二日，對海通社記者的談話，遠在廣州淪陷之前。更可見得這是政府一貫的外交方針，並不是因□軍陷粵而後有所改變的。如果他們稍爲注意事實，當不會如此瞎說。

（三）『關於中英關係問題，中國方面，有一部份人以爲日本知英國無作戰準備，故實行侵犯華南，□□□□□□□□□，然從別一方面言之，英國若有戰爭之決心，因而引起歐洲戰爭，日本必守中立，而以全力侵畧中國，中國所處之困難地位，正復相同。觀於日本前外相在其最近論及歐洲危局的演講中，曾宜稱如果歐洲大戰，日本將守中立，可以見之。今日之事，實爲國際間錯綜複雜之紛擾所影响，吾人殊不宜責備任何一國謂其任由日本自由行動也』。路

（下文緊接第二版）

美泰電版 工精 價廉

機器洗衣局

本局自一九零二年創辦至今。已歷三十五載。對于乾洗一層。更精益求精。因配有英國最新式『爽力』乾洗機器全套。舉凡呢絨絲綢。印花綢。人造絲綢等。洗後鮮艷無比。不特能保其原有色彩。並且不縮短。携起貨快捷。若有赶船期者。携物到總局一句鐘。便可工作完成。凡我顧客。尚期留意。

總局在旺角廣華道最高烟通爲記電話五七〇三二 分局香港皇后大道中廿二號A電話二一二七九 分局尖沙咀彌敦道廿七號電話五八五四五

先施牙膏

品質純潔 氣味清香 久藏不壞 售價廉宜

先施化粧品公司出品 各商店俱有代售

妙法速 **血尿小便刺痛**

內人久患尿管發炎，每小便即刺痛非常，尿帶血液，影响精神衰弱，失眠胃呆，□□□□而致身體日漸消瘦，蒙中西藥行貴伴介紹到大道中七六號何東行五樓上海女醫李靈仙婦科專家診治，施以自行研究發明最善王道新法，一星期完全治愈，感德之餘特登報鳴謝。

興隆街吉安□梁澤初偕妻鄭秀英敬頌

診症時間──每日由上午十時起，至下午五時止，星期日下午停診休息。

香港 **皇后大酒店房租特別大減價**

房價：由三元起至十二元止 電話：三〇三九一至三〇三九六

最經濟

每天一律減收七折
每半天一律減收五折
每八小時一律減收四折

建築堅固 房間雅潔 空氣充足 招呼週到

萬國美專 招收男女新生 函授西畫

以最有效驗之捷法函授西畫教本數十冊永送學員成立六年學員遍全球成績昭著并添設函授國畫科即招國難廉費生另面授招圖工音體系國畫系西畫系國學系等日夜班星期班新生編制與國立美術大學相同校舍宏敞詳章附郵四分即奉

院址旺角何文田太平道二十號 電話五一二三九

樊仲雲主編

國際週報

第廿六期出版

要目

廣州陷後戰局形勢圖
整個軍事外交與粵省抗戰……石泉
中日戰爭與門戶開放問題(續完)……韋爾登
美國人心目中的華國……毛里遜
美國與張伯倫政策……辛伊
一週大事……金辛
陽新惠陽失陷
句捷糾紛未已

每冊三分 國際編譯編輯 南華日報社出版
總發行處：香港荷里活道四十九號 南華日報社營業部

本報啓事

本報國際週報第二十六期已出版，凡本報直接定戶，今晨隨報附送。如有遺漏，請向送報人索取，或致電話本報二五六一二發行科，俾便查明補送。

介紹經濟聖丹

幾個銅仙：包保平安

寒暑相交，天氣莫測，最普通之病症，如鼻塞，流涙，喉痛，咳嗽等。吾人於早晚衣服，稍有不愼，易被侵襲，蓋平常所謂寒暑感冒者，即此病源也。但多數人，對於以上諸症，甚爲忽視，及至沉重，內部已傷，始行施救。每覺晚矣。本堂主人，本其慈悲之心，特創經濟聖丹以救世，能在病前，口含虎標八卦丹一角，幾個銅仙，包保平安，藥力神效，斷非他家誇言誘利者可比也。

太古洋行船期廣告

綏陽 十月廿三號上午十點開 汕頭上海
瓊州 十月廿三號下午六點開 厦門上海
岳州 十月廿四號正午開行 泉州福州上海
雲南 十月廿五號上午九點開 汕頭福州青島威海烟台天津

貴客附貨請到本行或德輔道西三號太古分局電話弍零壹弍
貴客搭船定位請到德輔道中壹百廿柒號南泰恒記自動電話叁零零弍伍

華人總經理莫慶鏘 分局司理葵慰一 謹啓

渣甸輪船公司船期

啓者本公司茲有堅固快捷輪船
貴生 十月廿四號下午二點開 往汕頭上海烟台天津
定生 十月廿五號正午開行 往汕頭上海烟台天津

貴客購買船票及定客位請到干諾道中門牌五十號本公司客務總代理永茂乜記接洽是荷 凡往汕頭上海青島輪船除星期日外均有船落貨兼接駁長江各埠貨物貴客如欲附貨搭船者請移玉至本公司貨倉面議是荷 電話二壹叁零五 渣甸公司啓

托售各種舊物

如有各種舊物出售如電雪箱鋼琴打字機無線電收音機衣車等欲得高價及收速效者請電式弍壹弍陸 免費代登中西各報

海倫行 大道中拾壹號叁樓 如售不出時原物退回分文不取

請女書記

本行欲請女書記一名須識打字及善英語者爲合月薪暫定二十元有意請到大道中十一號三樓海倫行無電線機公司接洽并携親筆寫之求職書乙函 又本行新到大帮仙力乎一九三九年收音機

上海三友實業社：

送出恭必讀一萬冊

──又名方便通論──

大便又名出恭，爲人生第一要事，因大便不通，疾病重重，大便一通，百病輕鬆，本書詳論出恭標準，出恭方法，熟讀此書，可無難出恭之苦，本公司爲解除各界痛苦，特行廣贈，由本日起，光顧二毫以上，奉送一冊，限送一萬冊，送完爲止

香港經理處蘇杭街八十七號大發公司啓

香港童謠

暗病纏，想快好。曲線平，想快高。未開懷，想仔抱，快的搵，張家寶。永樂街，四四號。

張家寶女大醫師，精醫婦科暗病，發育乳房，指導受孕新法，担保成功，

醫局香港永樂街四十四號二樓電話三〇〇〇八 九局九龍彌敦道五二六號二樓電話五九二三〇

統辦各國名廠唱機名嘜名伶唱片唱針
特良巧技聘師精修各種唱機配件

四世咳症專家 **吳可** 新科學 X 光鏡驗 **肺癆**

老經驗診斷秘藥除咳一日見功限期斷根門診一元連藥

孕的問題！？ 王德芬 女醫師善法解決。

余鳳智 包治婦女一切暗病促孕避孕 △猛力通京水▽
△醫師秘藥專醫新舊𢈔症疳瘡淨根徹底連藥一元 醫所中環電車路新世界戲院對面

恐怖空氣籠罩下大肆搶刦縱火
廣州市區陷大火中
矗立西堤一帶巍峩巨厦盡付一炬
珠江口外□海空聯合犯虎門砲台

（路透社廿三日廣州電）市區內今日又發生火頭數個、下九甫（絲街）之火頭甚大、時値東北風甚烈、火燄幾波及沙面、沙面當局甚起恐慌、命消防隊開盡各水喉灌濕堤邊之樓房及樹木、日軍又在災區附近徵集苦力工人拆去棚廠及其他引火之建築物、以阻止火勢蔓延、某外人昨夜在沙面附近目擊以火油灌牆壁、市內缺乏自來水供給、故日軍無法灌救、而且各樓房瓦面多有竹棚以避炸彈者、故火燄延燒益烈、又今晨頻發生劇烈爆炸聲、沙面之牆壁亦被震裂、有等彈片穿過沙面房屋之瓦面、幸未有傷害人命、倘此炸彈在夜間爆發、則必引起大火災、因沙面每夜只用油燈替代電燈、

繁盛商業區盡淪焦土

（路透社廿三日晨廣州電）今晨十時許黃沙車站附近發生兩次大爆炸聲、沙面亦受震動、此兩爆炸聲係發自火災場者、沙面有兩華人略受震傷、各房屋之窗門房門多被震破、沙面西便亦發生火災、旋即灌熄、沙面義勇軍亦出動維持秩序、住於沙面西區之外人多遷入中區、料此爆炸聲必係因火藥庫被燃着者、轟炸力甚大、有等磚石飛達一千碼以外、河南方面昨夜亦發生一次大爆炸聲、廣州市區昨夜發生四個大火頭、今晨火勢仍未熄、長堤發生兩大爆炸聲、旋即引起大火、由太平路至海關一帶之房屋悉被燒燬、截至現時止、亞洲酒店及大新公司亦被葬於火、昨夜有日軍數百入市區、今晨在街上散步、

（路透社二十三日廣州電）截至今日下午五時、廣州市大火仍未熄、風勢轉向南吹故火舌已不危害沙面、由太平路直至沙面法界橋口與及六二三路一帶樓房已盡成焦土、其中被災者有壯麗酒店數間、百貨公司數間、酒樓若干間、甚至郵政總局及海關亦不能免於禍、火災幾延及該處之全部商業繁盛區、沙面之外人、及海關職員獨力灌救堤岸之火、六二三路有人乘機搶掠某商店、其後又縱火焚燬之、英法美當局派水兵登陸將匪徒拘捕、金山輪船泊於英砲艦側、暫時收容沙面之婦孺、又聞日驅逐艦及日機多架、昨今兩日進攻虎門炮台、

（路透社廿二日廣州電）（遲到）今夜僅有日軍二百名開入市區、分隊駐守城內四五處、其所駐紮之房屋門外貼有「此係皇軍之產業」等字樣、沙面之外人企立于河邊遠望日兵三五成羣經過馬路、但人數甚少、故日軍入踞市區時甚爲寂寞、間或有日軍車一二輛經過、各街道路旁之華人、側目而視、今夕六時有一載重車載日軍約二十名上架一機關槍駛到沙面英界之橋頭外、時適有一汽車載兩名日軍官、該兩日軍官立上前喝令該載重車之日軍移去車上之機關槍、日兵立遵命而行、不敢反駁、長堤之舊電廠今夕尚在劇烈焚燒中、青年會大東酒店亦盡燬於火、韶美醫院當局恐火勢延及該醫院、已將病人轉送入賀加特紀念醫院、日軍調集市內之救火機極力灌救之、並拆毀火場附近之樓房以免火勢蔓延、沙面英法軍警仍甚戒備、各橋口不准人出入、惟新聞記者則許出外、沙面仍安靜、祇缺乏電力供給而已、

（路透社廿三日廣州電）廣州市情形寂寞、便衣漢奸、在市內活動、替日人宣傳勸市民鎭定、本社記者偶見一漢奸對一羣人演說、謂「日人不特不傷害汝等、且願助汝等云」、記者又頻聞炸彈聲、自遠方傳來、料必係日飛機追擊華軍、日飛機又頻飛來廣州投下傳單、市區內電話線已斷、消息隔斷、

（路透社廿三日漢口電）此間各報昨日尙未登載廣州失陷之消息、據外人觀察、戰局對於中國雖不利、但戰爭必非就此可以結束、現在各方之視線集於本月廿八日在重慶舉行之國民參政會議、參政會此次會議將決定將來長期作戰之根本方針、

夏縣以東 殘□被掃蕩

（中央社廿三日垣曲電）我某部游擊隊廿日由楊樹陰（夏縣東）向范家岔以西以北掃蕩、殘零星殘□已被我殲滅殆盡、殘餘已退夏縣、士氣極頹、毫無鬥志、我仍保持優越姿勢、向西進剿中、

程天放抵昆明

（中央社廿三日昆明電）前駐德大使程天放、由歐返國、廿二日晚經河內乘機抵滇、今午訪晤龍主席、日內卽行飛渝報告出使經過、

□犯咸寧在通山被阻
鄂城巷戰□被擊退
南潯路右翼我軍克服大腦
□向貴池登陸城內劇戰中

（中央社廿三日下午四時麻城電）鄂城東南登陸之□、業經我有力部隊擊退、□仍增援、蠢蠢待動、我已派兵在嚴密監視中、□如登陸、決再予以重大打擊、

（中央社廿三日下午三時漢口電）鄂城東南登陸之□、昨經我有力部隊擊退後、旋增援登陸、向我軍陣地猛烈進犯、我各士兵均以必死精神、與□肉搏、□死傷甚重、現正在激烈血戰中、

（中央社廿三日下午四時麻城電）由沙窩南犯之□、進行甚急、我各有力部隊現正分頭截擊中、

（路透社廿三日漢口電）據漢口衞戍司令部報告、謂日軍昨夜攻入鄂城、與華軍作劇烈巷戰、結果被華軍擊退、羅卓英司令相信漢口尙可再支持一個月、又上星期五有日軍一少隊在黃石港七十五里之某小鎭登陸、被華軍擊退、其他各路戰線無大變化、有一師日軍向咸寧推進、當抵達通山以東之某地、被華軍截擊、日軍不能再進、華軍當局否認水大冶已陷之說、惟大冶近郊有劇戰、雙方傷亡甚重、

（路透社廿三日漢口電）蔣委員長已離漢口之說不確、昨日彼尙在漢口照常辦公、

（中央社廿三日青陽電）□艦數艘、向我貴池城垣猛烈砲擊、同時有汽艇廿餘隻、載兵五百餘、由貴池江邊登陸、經我守兵迎頭痛擊、斃□甚多、同時□機三架不等、在貴池城內更番轟炸、投彈百餘枚、其中幷雜有燒夷彈多枚、城內外房屋不毀於彈卽毀於火、貴池殆已成廢墟、至午貴池城內發生劇烈巷戰、我官兵前仆後繼、不稍後退、截至發電時止、貴池城仍在激戰中、

（中廿央社三日南昌電）我游擊隊十八日在九星路上斃□守兵十餘名、奪獲迫擊砲一門、步槍數枝、

（中央社廿三日禮山電）在黃岡登陸之□三百餘人、因我阻拒甚力、始終未能進展、且我在水東六十里之巴河、仍死力抵守、

（中央社廿三日南昌電）南潯右翼□向德星路攻擊、我軍奮勇迎戰並乘勝追殺、克復大腦等處、左翼方面我□在原陣地對峙中、無大變化、又南潯正面我軍向□出擊、衝入□陣地、用刺刀與□肉搏、斃□四十餘人、獲步槍數十支、防毒面具卅餘、

□機昨又犯湘鄂
七襲武漢猛炸岳陽
武漢警備部昨開始實施戒嚴

（中央社廿三日長沙電）□機今又襲湘、上午□機九架、經修水、瀏平、於上午十時零五分闖至本市、在高空盤旋、經我高射砲猛烈射擊、□機倉皇北遁、嗣至湘陰白水站投彈兩枚、稍損路軌、後直趨岳陽、在城陵磯投彈轟炸平民、下午一時許、又有□機九架經茶庵嶺羊樓司、在岳陽南津港投彈十餘枚、多落荒地、旋折向北飛、在雲溪站投彈十餘枚、平民死傷十餘、毀房屋一棟、幷炸斃耕牛一頭、

（中央社廿三日漢口電）廿三日黎明迄十時四十分、□機七次來襲、每次九架六架不等、在王家徐家棚以迄下新河一帶投彈轟炸、

（中央社廿三日漢口電）武漢警備部廿三日佈告、茲值非常時期、自卽日起、實施戒嚴、茲將懲禁條款抄示於後、一、散佈謠言、希圖危害民國者、處死刑、一、代□宣傳、不利抗戰前途者、處死刑、一、聚衆鼓噪、不服軍警制止者、處死刑、一、乘機搶刦者處死刑、一、破壞金融者處死刑、一、以物資□者處死刑、一、爲□間諜者處死刑、一、傷害外僑者處死刑、

岳州附近 江新輪被炸
乘客千餘遇難

（中央社廿三日下午三時漢口電）招商局江新輪駛至岳州附近城陵磯突被□機襲擊、該船當被炸毀、搭客千餘人遇難、

（中央社廿三日南昌電）今日午前□機兩架先後侵入南昌市空、窺察片刻、卽行逸去、又上午十時許、□機九架經韓西竄擾湘境、

（路透社廿三日漢口電）昨晨日轟炸機二十六架、輪流來襲、其中十八架向武昌車站一帶投下燃燒彈多枚、致引起火頭數個、記者曾到車站視察見地上有十餘個炸彈之痕蹟、路軌及房屋破毀甚多、鐵路附近之一水塔亦被炸毀、是日各災區傷亡人數較少、惟到處見有婦孺啼哭聲、

（路透社廿三日漢口電）今日日飛機兩次侵襲漢口、先投下傳單、繼則向各車站投下炸彈、居民尙在繼續疏散中、記者在近郊見有人力車千餘輛載運貧苦之難民及其財物入內地、當局已徵集交通工具、準備輸運五千貧苦難民赴沙市、漢口市內安靜如常、除物價高漲外、外僑幾不知戰事迫近門外、

（中央社廿三日漢口電）此間今晨日在空襲中、晨間□約六十架分七批侵入市空、其中一批在王家墩投下四彈、四批在徐家棚一帶投彈達二百枚、另二批則掠過市空、向西而去、午後二時至四時、復有□機數十架、在武漢四郊輪流轟炸、隆隆巨響、不絕於耳、劉家廟與姑嫂樹兩處被炸最慘、三時左右、有□機一架低飛市空散發荒謬傳單、□偵察機則竟日盤旋雲際、

□在萬頃沙登陸
□千餘犯中山境
我自衞團死力抵抗仍激戰中
潭洲大江慘被狂炸幾成焦土
石岐一帶尙安岐關車仍通行

中央社昨（廿二日）晨八時許、中山第□區自衞團大隊長袁香林據報、□艦在萬頃沙登陸、急電上峯請示機宜、未幾□千餘衆、卽在飛機三十餘架、轟炸掩護下覬覦上陸、袁率所屬奮勇抗戰、□勢不支、改由鄧家圍羅網兩路夾擊、我自衞團死力抵拒、現尙在激戰中、我佔絕對優勢、□在潭洲大江投下燃燒彈無算、焚燒多時、幾成焦土、石岐一帶尙安謐、岐關車照常通行、

廈金海面結集
□艦卅餘艘

閩江口外□艦他駛

（中央社廿三日泉州電）現泊廈金同安海澄海面□艦共卅餘艘、多係商船改裝、

□艦昨開崇武、發砲九响、均落海灘

（中央社廿二日福州電）（遲到）閩江口外□艦已他駛、

豫東我克淮陽太康後
繼續推進

（中央社廿三日洛陽電）豫東豫北□軍調動頻忙、豫北□軍共萬人左右、日前曾有六七千集中新鄉、迄今尙無異動、沁陽博愛一帶之□、經我連日截擊、損失頗大、近均死守城池、不敢活動、平漢路交通尙未全復、邯鄲磁縣一帶、仍有我大批游擊隊活動中、豫東□軍一部調信陽增援、開封商邱等處□軍近有增加、聞保偽滿軍、由津浦北段調來、我軍自克復淮陽太康等縣後、刻正積極向各地推進、並將各公路大事破壞、故□軍行動極感困難、因而屢次被我包圍、損失甚大、

伶仃□艦仍未他駛
港實交通照常

停泊伶仃海面之□艦及商輪數十艘、仍未他駛、本港與寶安縣之交通、昨仍保持恒狀、今晨亦決定開出、

□竟要求外艦
撤離武漢珠江
各國嚴加拒絕

（中央社廿三日漢口電）外人息、□方前日曾致電武漢各國外交人員、請將沿武漢江岸軍艦撤至相當安全地點、以便轟炸、聞□此種無理要求、業被拒絕云、

（路透社廿三日上海電）英海軍當局拒絕日方之要求、令英國輪船駛離漢口及珠江、查現時在漢口之英輪集中於舊英租界江面、在廣州方面之英輪、則泊於沙面外、

晉南會戰告一段落
垣曲迤東殘□肅淸

（中央社廿三日垣曲電）以垣曲爲中心之二度晉南會戰、現告一段落、垣曲以東以西之殘□、均已肅淸、地方秩序亦已恢復、惟垣曲經殘□數度燒殺擄掠、益形凄涼蕭條、我當局剗正舉行救濟及安撫流亡辦法、

再論抗戰建國的外交方針

石泉

（上文緊接第一版社論）

透社記者繼述汪先生謂日本南侵的兵力，係由平日駐守滿洲之日軍抽調而成。此因日本知俄國無與日作戰之意，故能由滿洲調兵，南來侵犯。汪先生之結語謂『余個人對英國仍抱有信念，英國必將對中國爲公允之援助，及維持國際秩序與正義也』。關於這一點，昨日本港循環日報社論曾有嚴正之闡述，語甚得體，大意是說：

『我國對於外援，始終未作希望他人助我作戰之想，從前希望國聯各會員國爲經濟制裁之集體行動，此希望既不能貫澈，則个別制裁亦未嘗無益於我，今者時勢稍爲變易，个別制裁之議，或亦不能實施，然而最低限度，應表示嚴止態度，使强□者有所忌憚，而稍爲歛迹，更運用交外手腕，結集與國，成立陣線，以增强第三者之勢力，國際間對于此種運用，有發動與主持之勢位者，莫如英國。英國已爲捷克及全世界爭得和平，惜對于正義方面，猶有遺憾，致令識者扼腕，中國地大民衆，非如捷克之絕無抵抗能力，遠東局面單純，不如歐洲之複雜，斷無引起國際大戰之虞，英國苟能聯合美法等國爲正義之主張，作切實之表示，於我抗戰之局，必將大有裨補，吾人自不宜以捷克往事妄加測度也。』

循環日報爲本港商辦最有歷史之大報之一，其言論，殊可代表在港同胞一般之意見。總而言之，統而言之，抗建戰國有一个最大的目的，在爭取民族的獨立生存，在爭取國家的主權自由，這是全國人民所應共同確守的鐵則，以前起而抗戰，是爲了堅守這個鐵則，今後完成抗戰，也必須堅守這個鐵則。我們是爲爭取民族的獨立生存國家的主權自由而抗戰，不是爲抗戰而抗戰，我們是爲建立自由平等的新中國而抗戰，不是爲使中國共產化而抗戰。牢牢的記取着這一點，則無論既有色彩別有用心的人們怎樣曲解叫囂，都不足以搖動全國人民對於抗戰的信念，都不足以搖動中樞當局一貫的抗戰建國外交方針。

我們要爭取抗戰的最後勝利，第一要在軍事上爲持久之抗戰，第二要在外交上盡最大的努力，我們必須善用外交的牽制力來輔助軍事的持久力，我們必須使外交的活動配合國際間的外交活動，進而推動國際間的外交活動，使友邦由對我的同情，進而爲對我的援助，由對我的援助更進而爲對□的干涉，這樣纔可以爭取得到最後的勝利。

抗戰最後的勝利在那里呢？我們最佩服的是梅思平先生的一段說話，他說：

『歷史上無不了之戰，三十年戰爭結果也是個「了」，百年戰爭結果也是個「了」，這次戰爭當然不能例外。中國是勝是敗，就是要看這次戰爭將來如何了結，將來了結的時候，我們也不希望把日本拿點東西來，但是我們至少決不使日本因這次戰爭而拿點東西去，換言之，我們決不使日本因戰爭而有所得。這就是我們戰爭終局上的勝利』。

法德談判某種協定 兩國將發共同宣言
捷未正式宣佈廢蘇捷協定

（中央社廿三日巴黎電）外傳法德兩方或於日內模仿希特勒張伯倫宣言先例、發表共同宣言云云、此間各報頃多紛紛就此加以討論、名女記者泰波伊女士在勞動報發表專文、謂現法德成立妥協、由兩方發表和平宣言、但不擬採協定方式、另據秩序報稱、此舉不致採取慕尼黑會議後希特勒張伯倫發表共同宣言方式、而僅由希特勒單方面發表宣言、說明德方允嗣後不以和平方法以外之手段、解決法德爭議云、

（中央社廿二日倫敦電）法國大使考賓、頃於午後四時返歸巴黎、消度週末例假、並當乘機與龐萊外長進行談話、自慕尼黑協定成立以來、該大使返國述職、此乃第一次、據巴黎方面消息、法國駐德大使龐賽、（按該大使近已調任駐義大使）昨應希特勒元首之邀、前往貝許德斯伽登鎮、相與進行談話之後、外間即有法德兩國談判某種協定之說、英國政府極欲知悉此項消息是否屬實、此間負責人士對於英德兩國相互接近一層、雖均表示歡迎、但以為英法兩國倘能攜手合作、以促成對德協定、則與各方面均有莫大利益云、

（中央社廿二日捷京電）關於倫敦與巴黎報紙所傳捷克政府業已取銷捷蘇協定之說、茲據宣稱、捷猶未正式宣佈廢止該約、並謂捷克現正忙於整理內政外交問題、不得不暫置腦後、但一般認為蘇俄或將撤銷該約、如果蘇俄不採此種行動、則捷克於解決目前一切糾紛後、即可作此宣佈云、

美充實防空力量 民航空業提出計劃
主張民航機增至五萬架 訓練航空駕駛員十萬名

（中央社廿二日華盛頓電）關於充實防空一項問題、政府正擬採取各項切實措置、同時民用航空業多數團體、則提出一種計劃、主張民用飛機當自一萬架增至五萬架、並訓練民用航空駕駛員十萬名、以備戰時之需、據全國航空俱樂部某必書宣稱、此項計劃若果付諸實施、實為一種廉價的國防措置、同時並可使飛機製造業突飛猛進、一旦戰事發生、該業當可以最大的速率製造軍用飛機、又謂一舉而兩得、此外官方某某要人亦發表談話稱、全國航空俱樂部、業已請求海陸軍當局加以協助、以訓練民用航空駕駛員、並擬於國會復會時、要求政府在物質上加以援助、藉以貫徹所定計劃云、

德報評論 收回殖民地
詞帶譏諷英語民族

（路透社廿二日柏林電）德外部機關報『外交通訊』今日著論痛詆世界各地英語民族之有背景的反對德國收回殖民地、彼等此種示威運動、不足以搖動德國之立場、德國人不妄想要求獲得他人所應有之物、希特勒已屢表示此意見、但以前被人藉種種誣陷之詞所掠去之物、德國今日有權要求收回之、德國態度已甚顯明、無待再加解釋、但德國欲聽候他人發起解決此問題云、

（中央社廿三日柏林電）外部喉舌外交新聞、頃論及殖民地問題、謂現舉世英語地方多經官方授意、紛紛舉行反對德國殖民地要求之示威行動、此種不安現象、殊足以說明有關方面固有之立場、現已根本動搖、而僅望犧牲地方自己可免受損失、但此種舉動決不能影響德國之

本年第二季的日本經濟

由日本官方發表的經濟情態的數字，次數既少，內容又很陳舊，普通又都是揑造的。不過我們把外國通訊員的情報彙集攏來，不難得到日本向中國不宜而戰後，經濟在逐漸衰竭的消息。

最初感到日本資金消竭的，是進口原料的缺少。接着是由那些原料製成的商品短少了，以致引起物價高漲，動搖了日圓的價格與穩定。這種危險現在是暫時用大量黃金的出口，來彌補的。日本政府已經採取了戰時經濟統制，緩和這種情勢：原料供給的集中，軍火工業的優先原料分配，使用原料的限制，規定最高價格等等。

日本農業全賴人力，所以大批農民的被召入伍，勢必使農產品出產數額減少，目下農產品價格增高許多，就是說明已達到這種危機了。

就是依照日本官方的日常生活費用數字，在過去一年，已有頗大的增加。下面這個表，是照了日本銀行的數字抄錄下來的：

日常生活費用指數（東京）（一九二九——一〇〇）

一九三七	一九三八		
五月	正月	三月	五月
九四，八	一〇一，八	一〇六，二	一〇八，九

就是依照這些東京日常費用的數字，一年之內，差不多已經增多了百分之十五。而工資卻還是照舊。從這一點，就可以看出工人對戰爭的負担是如何的重了。

日本中產經濟情形很不一律。有許多和軍需工業有關的商業，都賺了很大的利錢。（未完）

□竟向各國要求 將輪船駛離珠江
港郵局暫停收發廣州郵件

昨據中西商業巨子談稱、最近數月來、本港與廣州間、因水陸航道梗塞、時有停頓、出入口貿易遭受重大損失、不過此種局部之變化、一般商人對於商業前途、尚不致過於憂慮、今者廣州既已淪陷、而本港各行商業、其與廣州有密切關係者、佔百分之九十、是則今後本港商業之前途如何、不言可知、因此香港商人對於此問題之憂慮與疑懼、實為不可避免者也、前者立法局會議中、本港總督在席中演說有言、『深信本港居民當能鎮靜應付此種新困難、言猶英國政府、發揮其藏力以保護其權益、』時至今日、此種新困難已在目前、吾人深盼政府當局、亦能設法以維護居民之權益也云云、茲將廣州失陷後之各方消息、探錄如后、

□敵外論 無理要求

據本港外訊、日現已通告各國、要求所有停泊在珠江口之船艘、一律出口、或駛往上游、遠離廣州、理由則以沿江將於今（昨）日起變為戰區、並謂虎門封鎖、將來如能打破、祇有日本艦或協助軍隊作戰者、始能行駛、俟河道平靜而後、日本海軍認為可以任令外國商船通行時、始准許之云云

留省各輪 收泊沙面

查自虎門封鎖後、被困於省河之輪船、計有金山、廣西、東安、昇昌等多艘、記者昨向各輪船公司調查、得悉自廣州失陷後、迄未接到留省各輪之詳細報告、惟金山等輪、經於數日前駛離碼頭、改泊沙面附近、當廣州失陷前、情勢最緊張時、東安等各輪亦改泊於白鵝潭各外艦附近、廣州市郵局職員、多數在輪中住宿、但何時可以返港、則尚未知云、

廣州郵件 停止收發

旬日來、華南形勢緊張、一切電訊電話、均告斷絕、但省港間郵件收發、則仍可經澳門轉遞、需時約四五日間、雖較諸平常延緩二三日、但仍可勉強維持通訊、不致停頓、直至前（廿一）日日軍侵入廣州、情狀更形混亂、廣州居民、悉數疏散內地、寄省郵件、多無從投寄、本港郵局、由昨日起暫停止收發省郵云、

東莞兩難民所 收容千餘人
望寒品物施捨捐助

戰區難民逃亡本港者、極為衆多、最近粵省難民已由政府在錦田設有難民營收容外、從前收容難民機關、全由東華醫院辦理、該院在港區內設有收容所兩處、一在國家醫院舊址、一在域多利監房舊址、查該兩處現有難民共一千一百人、計國家醫院難民男一百二十六名、女三百二十三名、小童二百八十一名、域多利監房男一百零三名、女一百八十七名、小童一百八十名、粵籍難民約佔百分之六十、福建與其他省份者佔百分之四十、該院對於難民除每日供給兩餐外、並設手工習藝班、由難民自由參加學習、小童則由青年會及酒樓茶居工會派員義務教授識字、據該兩所之辦事人稱、現寒天將屆、甚望各界人士捐助禦寒品物、本港陶淑女子中學校、組織慰問團、由校長顏卓英率同員生黃雅一行九人、並携同食品、衣物等一大批、先後前赴兩難民所慰問、同時亦慰問兒童保育會第二院難童云、

勸募救護車 救護潮難民
希望達到十輛之數

潮汕各區、自七月初旬迭經日機狂炸後、因之運輸難民之救護車、致死亡者甚衆、當地各慈善機關團體、召開各地團體會議、乃決定一方面從當地發起捐車運動、一方面派專員到海外各埠向潮僑及各慈善機關勸募、查潮市商會主席陳煥章氏為此、特於週前由汕抵港、並曾出席本港各界賑濟華南難民聯席會及本港潮僑團體、昨據陳氏對記者稱、關於勸募救護車、現已得本港各慈善機關及潮僑團體認捐車輛已達五六輛之譜、現仍積極進行勸募事宜、望能達到十輛數目、一俟各部工作大致就緒、本人即先行返汕、準備接收手續、使難民得早日獲到完善之救護工具云、

捷匈代表 將續開談判
談判地點業已確定

（中央社廿二日捷京電）關於捷克匈牙利兩國劃定界綫問題、雙方代表即常在短時期內重開談判、據一般人所知、匈國大使威斯德亨今日訪晤捷克外長時、業將雙方談判地點、予以確定云、

羅斯福宣稱 維護猶太人

（中央社廿三日紐約電）羅總統昨稱、美國決盡力使巴力斯坦、仍為猶太人之故鄉云、

貝奈斯 將赴美講學

（中央社廿三日倫敦電）捷克前總統貝尼斯、在此勾留數日後、即赴美講學云、

英軍在耶城 繼續施行檢查
連日阿人死傷四十餘

（中央社廿三日耶路撒冷電）英軍重佔耶路撒冷舊城以後、一般空氣尤形樂觀、英軍仍繼續在舊城內施行檢查、數日來舊城內已死阿拉伯人廿二人、傷廿五人、門警死一人、傷二人、英籍警察傷兩人、又英軍昨日巡視各區時、屢為土人襲擊、英軍當即還擊、加以驅散、土人方面間有死傷云

美新聞大王赫斯特 對邱吉爾廣播反響
美不能被他國自利宣傳所蒙惑 不能因感情作用牽入戰爭漩渦

（路透社廿二日三藩市電）美國新聞業大王赫斯特、昨夜在廣播台演說、反駁美國政治家邱吉爾於本月十六日對美國所發表之廣播演說、據赫氏謂、凡爾賽條約非係和約、簡直係戰爭條約、英法兩國之民主政治不及美國、美國不能被任何一國之自利的宣傳所蒙惑、亦不能因一時的感情作用而被牽入戰爭漩渦、吾人不鼓動戰爭、不以金錢助戰爭、又不能加入國外戰爭、吾人應堅持維護和平之政策、故吾人必須蓄養人力物力、以維護美國之真民主政治及國際和平云、

已組織成立
經濟部國貨審查會 函廠商會存專門委員

經濟部國貨審查委員會業經依照規定條例、組織成立、現正分別通知各有關係方面、物色各部門專門委員、以專責成、而利進行、本港廠商聯合會、昨已奉到經濟部通知、著即就當地工商業界對於國貨製造販運富有專門學識經驗及消息靈通人士推薦、以憑選聘云、

武漢合唱團 昨由奧抵港

武漢文化界職業青年組織之武漢合唱團、男女團員一行廿六人、由團長夏之秋、黃樹衍暨領隊陳仁炳率領、已於昨午經廣州澳門抵港、該團在漢組織已經一年、對歌詠戲劇講演各工作向極努力、近受武漢各界贊助、啓程前赴南洋各埠表演抗戰中之中國音樂戲劇、過前曾參加廣州募寒衣運動演奏多次、此次在港有旬日逗留、並擬定期舉行音樂戲劇演奏、該團現暫寓灣仔瑪利亞堂云、

沙頭角施粥所 昨開始辦理
上水方面今日可實行

香港各界賑濟華南難民聯席會、為救濟逃港之華南同胞、日前議決交由救濟組東華醫院在大埔、沙頭角、上水等地設施粥所、大一處、經於四日前開始、該會調查部廣聯商會主席林培生、昨日特再赴上述地點調查、並部署施粥事宜、沙頭角一地、昨日亦告開始、昨由該地入港者僅二十餘人、至於上水方面、據林氏歸來報告稱、今日可以實行、施粥地點經已覓妥云、

廣州淪陷威脅香港
英軍政外交人士承認 長期抗戰能力依然充實 中日戰事並不因而結束

（中央社廿二日倫敦電）中國廣州市陷落之後、英國外交界軍界人士均以為中日戰事并不因而結束、蔣介石上將仍有長期抗戰之能力、外傳某國擬出面調處、無從加以証實云、此外英國各界人士均皆承認廣州之陷落、足以威脅該國在香港之商務的軍略的利益、但負責人士在英國利益直接感受危險之前、不願說明該國態度、

（路透社廿三日倫敦電）前任捷克總統貝奈斯、今日偕其夫人及秘書隨員等飛到倫敦、將在倫敦勾留數日、然後赴美國、應芝加哥大學之聘、請講民主政治云、

饒神父返抵漢口 籌備設安全區

（路透社二十三日漢口電）饒神父已於星期五日趕返漢口、據彼語記者云、汪副總裁孔院長王外長等、俱贊成在漢口設安全區、孔院長且謂安全區之維持費有辦法籌集、但必須武漢軍事當局承認之云、饒神父返漢後、即向各方面接洽籌備組織安全區、

陳立夫周佛海 昨分抵渝蓉

（中央社廿三日成都電）周佛海廿三日晨由漢飛抵省、下午四時應省黨部談話會、并向新聞界訓話、晚八時偕陳公博視察中央社分社、

（中央社廿三日重慶電）陳立夫部長廿三日由漢飛抵渝、

最後電訊

法德訂立互不侵犯約 法外長已草成建議案

（中央社廿三日倫敦電）每日郵報頃載稱、法國外長龐萊業已草成建議案、以為法德兩國樹立友好關係、其內容開係聽任德國在中歐洲方面獲有相當行動自由、同時並由法德兩國訂立互不侵犯公約、而以廿五年為期、此外張伯倫首相並當在短期之內、向希特勒元首提議限制軍備云、

（中央社廿三日柏林電）外傳德國已與波蘭商定強迫捷克國將小俄羅斯省割讓匈牙利國、此間消息靈通人士頃予以否認、謂關於此一問題德國絕不願以壓力加諸當事何方云、

□大部集中晉冀邊

（中央社廿三日興集電）朔縣□因受我軍壓迫、已停止修路、惟不時派遣□部向外活動、在大同及東強徵大批騾馬、向大同朔縣集中、十一日十二日十三日、渾源東之大人莊清水河一帶、我□有激戰、□傷亡一百餘、十五日□八百餘、圍攻渾源東北、十三日晨經我某部及地方游擊隊擊潰、斃□六十餘、我傷亡排長以下卅餘人、忻縣定襄原平□大部集中晉冀邊境、日來由忻縣經太原□傷兵甚多、

我江岸砲兵遨擊□艦

（中央社廿三日青陽電）廿三日晨池口（貴池西）江岸發現□兵百餘、我派隊掃蕩中、

（中央社廿二日青陽電）廿二日□艦經大通上駛、大運輸艦十艘、汽艇三十六隻、同日經上江口上駛兵艦運輸艦各二艘、沿途經我砲兵遨擊、計重傷運輸艦一艘、輕傷運輸艦二艘、

（中央社廿三日青陽電）廿三日午前八時、□中運輸艦二艘、汽艇一隻、均滿載□兵由下游開抵東流江面停泊至午仍未駛去、

（中央社廿三日青陽電）廿二日黃昏時、□艦九五艘、在包家湖（梅埂南）湖面游弋、企圖不明、

小界嶺仍在我堅守中

（中央社廿三日禮山電）□主力現在信陽及沙窩方面、大界嶺我自動放棄、小界嶺在堅守中、□雖不時猛犯、但均被挫、龍升鎮南犯之□、與我在周黨一帶對峙、信陽西窰之□數百人、自抵平靖關後、又向西北竄擾、刻在大廟 西與我激戰中、

我軍正向太原推進中

（中央社廿三日興集電）太原□已大部北調、犯我晉冀邊境及寧城一帶、刻太原附近甚為空虛、我某部乘機由忻縣陽曲進攻、已將石嶺關附近之高村車站及大盂鎮佔領、並將附近鐵路公路、全破壞、同蒲北段交通已中斷、正繼續向太原推進中、太原□極恐慌、日夜緊閉城門、僅留南門通行、

殷家□將各個擊破

（中央社廿三日青陽電）廿二日午我克復殷家滙後、繼續追擊殘□、入晚我續攻佔北面山、（殷家滙西南三公里）將□截成數段、刻殷家滙之□聯絡補給綫已斷、不難各個擊破、

津□軍用車一列傾覆

（中央社廿三日漢口電）津訊、□軍用車一列、滿載給養槍械、于廿二日午在滄州因我游擊隊將鐵道破壞、完全傾覆、損失甚重、廿二日午津西車站發現炸彈一枚、又我游擊隊現在津浦連鎮與□激戰中、

晉南侯馬附近激戰中

（中央社廿三日興集電）侯馬附近約有□□千餘、連日與我激戰甚烈、□傷亡數百、廿日午□四百餘由臨汾開侯馬補充、

（中央社廿三日垣曲電）數日來總計□□經臨汾回竄者、不下四千餘名、裴社鎮一帶經我連日追殺、已無□踪、夏縣聞喜尚有□流動部隊、似係掩護同蒲路交通、

（中央社廿三日濟關電）盤據晉南之□、近由韓陽鎮辛店抽調步兵四百餘名、附山砲六門、開往趙村一帶、十八日拂曉、與我游擊隊遭遇、被我擊潰、傷亡慘重、

羅拔白蘭納發表『空運與商業』

『空郵羅曼史』書之作者羅拔白蘭納、最近發表論文一篇、對於空運與商業之關係闡發無遺、茲節譯如下、『近年航空事業、突飛猛進、昔之計月而後達者、今可僅以週、昔之計週者、今可以日、溝通各地文化、撤除國際隔膜、固無論矣、而於商業史內、尤呈一異彩、商戰場中、添一利器、蓋商戰原則、首推敏捷、商業方有所徵逐、勝負之決、必以速緩為依歸、商業場中瞬息千變、非佔人先步、無以濟勝、故異地市場之逐、非賴神速之交通、不能佔壘拔幟也、據航空公司報告、乘客多為負緊急要務者、以公司經理、出入口代理人、建築家、測量師、工程師為最多、蓋公司經理對於外埠代理之調查、新市場之尋覓、而欲求時間經濟、非有求空運不可、出入口商人欲求樣式傳播、貨運迅速、而冀先拔頭籌者、非空運何以濟、其他如建築工程師等、或遙接遠方訂約、或對於其遠方承建、欲遙親授機宜、則舍乘飛機外、誠恐緩不濟急矣』、

保育會粵分會 增設第二分院

戰時兒童保育會廣東分會、於本年四月間成立、其宗旨為收容教養因抗戰被災兒童、分會以下設有分院、已成立者有九龍荃灣之第一分院、辦理以來、成績頗有可觀、該院院長林苑文、副院長謝懷琛、對于教養方面、均積極辦理、昨據林院長稱、廣州市收容站在未發戰事以前、原有難童三百餘、自日犯華南後、該會職員即將該批難童護送至某某安全地點、並即於本月十六日成立兒童保育第二分院、此外復與附近各縣難民救濟分會、取得聯絡、設難童收容站六個、第二院院長雷礪瓊、及副院長鄧劍兒担任工作云、

昨巡視錦田難民營
衛生醫官及華民司 擬改進衛生事宜保進難民健康 華僑籌賑會將施賑衣物與難民

昨日上午八時、衛生醫官司徒永覺、偕同華民政務司那魯麟前往錦田難民營巡視、同行者並有華人代表羅旭和、周俊年、羅文錦、李樹芬及東華醫院主席周兆五等、對於營中難民狀況、垂詢甚詳、司徒永覺醫官鑑於營中難民睡眠地方、異常卑、對於難民健康、大有影響、刻已籌劃改善營中之各種衛生設施、而保障難民健康、

難民回籍 負責遣送……查難民營管理處之難民登記數目、至昨日止、共二千餘人、但其中現仍留居營中者、僅有千餘人、其原因則乘管理人不覺而擅行離營者、竟達七百餘人之多、尚有百餘人於前夕由其親屬以正式手續保領出外、刻下難民營管理人對於難民潛逃、已嚴加防範、蓋恐難民外出後、並無親友可投、流離失所、遭遇更為悽慘、故未有親友認領者、一律在營收容、如難民欲返原籍、當局儘可負責遣送云、

大帮衣物 準備施贈……海外各屬華僑籌賑會及中華慈善救護會兩團體、已將各地華僑寄集本港之舊衣服從中揀出六七千件之多、同時並有牛奶粉、麵包等物、將於二三日、由該會常委周啓剛李星衢、並携同前往錦田難民營施贈各難民、以致慰問之意、

賑濟聯會 加緊工作……自十二日華南戰事開始爆發後、香港各界賑濟華南難民會即召開緊急會議、決定加緊救濟工作、由大會救濟組負責辦理、在過去一週間、救濟組東華醫院辦理施粥及其他救濟工作、非常忙碌、現賑聯會定於今日下午三時半、假座兵災會召開常務幹事會議、明日召開第二十次全體大會云、

物價平均 漲一倍有奇
雙十與目前市價比較

本港糧食價格繼續高漲、政府當局雖加注意、但目前尚未採行緊急法令之限制物價步驟、此或因目前物價狀態尚未達到極端嚴重階段、菜蔬因來源困乏、價格高漲、比原日增加一倍至四倍之間、目前菜蔬之供給祇靠新界與澳門、但為數甚少、至於米之供給、幸不乏、米價增漲甚微、茲錄目前物價與雙十節時物價比較如下、

物類	雙十市價	目前市價
猪肉每斤	三毫五	六毫五
牛肉	二毫五	四毫
上鷄	六毫	二元
鷄	五毫	一元
鴨	四毫	九毫
鮮魚	二毫五	七毫五
鹹魚	二毫五	五毫五
紹菜	五毫	一元三
生油	一毫五	三毫
柴每担	一元	二元[illegible]

隨軍服務團 決日內北上
四婦女會今日授旗

本港女青年會女青團、上海少年宣子軍團合組之隨軍服務團、經日來之積極籌備、已大致就緒、決於日內北上、此間四婦女團體以該團出發在即、特於今日下午七時三十分、假男青年會大禮堂舉行授旗典禮、各學校團體所贈車輛、亦於同時舉行贈車禮云、

欲配準確美麗眼鏡請到
其樂眼鏡行
大道中五十三號

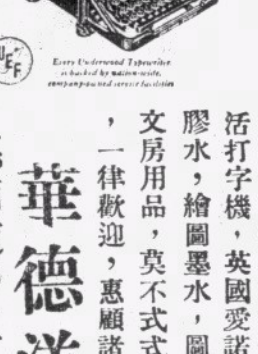

本行代理美國大偉先鋒墨水筆，按得活打字機，英國愛諾義炭紙，墨帶，膠水，繪圖墨水，圖書墨盒，及各種文房用品，莫不式式俱備，零沽批發，一律歡迎，惠顧諸君，請移玉到
華德洋行
德輔道中二十四號二樓（即安樂園對面）

請用雙妹老牌牙膏
質料純淨 擦時絕無聲響 不損牙磁

保護齒牙為人生第一要事 故常用粗劣牙膏不特有損牙磁且能卷成牙患 本行之雙妹嘜起等牙膏乃合固齒潔牙諸品配製而成確能保護牙質永無齒患誠妙品也
各處洋廣貨店均有代售
中國廣生行有限公司啟

港粵
利安鐘表行
游泳表
駱駝嘜時表
總行 香港大道中 電話二一六六一
分行 廣州十八甫 電話一五四五五

體育專刊

五比零
東方初次敗陣
南A佈下馬奇諾陣線
A隊位置作戰法妙到顛毫　東方會技不如人非戰之罪

威公

一比零南華乙常勝軍勝東方會

本屆甲組聯賽，東方與南A，誰是華隊之強者，經昨天的比賽，已昭然若揭，東方會常勝軍之榮銜，竟給南A擊破了，一塲惡戰，南華A淨勝五比○，這個成績，却是有點出乎意料之外，但是戰情異常緊張，表演亦見精彩，迷哥觀戰人數，統計逾萬，個個沉着觀戰，覧賞球藝，看到好處，報以掌聲，雙方都有精彩演出，未負衆望。

南A之勝確爲應有之結果，全軍戰將，奮勇到底，他們抱着必勝之決心，表演之佳，實爲年來最精彩之一幕，最值得感佩的，就是南A隊採納記者的一个提議，在中衞綫方面，調榮照居中，慶才居右，與後衞聯絡起來，搆

成了一度馬奇諾防綫，

前鋒能勝球五枚之多，中衞綫負有功績，他們若能繼續採用這个方式，A隊是不難重振虎威的，照昨賽看來，前鋒綫用「五鋒齊進式」進攻，他們五鋒在位置作戰法，（Positional Play）發揮殆盡，神腿還憑着他個人的經驗，運用有計劃的頭腦，和巧妙的盤運法，分頭向左右兩方試探衝擊，他盤球時有如膠塗腳頭，力推不開，亂撞不倒，東方的中後衞綫，被神腿運用游擊戰略所衝破，便無法掣肘佛爺與英祺，神腿統率有方，兩翼得到充份的接濟，異常活動，本來是左翼進攻的機會較多，不過斗文倦動，失機不少，致招怨望，所以神腿察悉本隊的弱點，他便設法做成給右翼以推進的機會，故從右路進攻較多，廣森異常賣力，在到廣森功成力竭時，神腿才捨右而從左，給斗文以臨過的機會，神腿能因時制宜，指揮若定，不愧爲A隊的靈魂，所勝五球，以佛爺所射兩球，最有精彩，英祺身材短小，頭球頗佳，頂進一只，這麽一來，確令東方守將摸不着頭腦，料不到英祺竟會倒戈相向也，（英祺去屆効力東方）

中衞綫方面，記者力主榮照居中，慶才居右之緣因，不過是憑榮照氣力充足，可任前進式的前衞，退可兼第三後衞，他能頂能出擊，氣力較勝於慶才，而慶才監視澄滔，以他的經驗和鎭定，純熟的腳法，必能勝任，此點劉勝於梁，A隊佈成此陣，給東方的主力（左翼）以嚴重之阻擊，榮照出擊，監視鐵腿，尙有二李一麥從傍後包抄，作「車輪式之防禦法」迎擊，這度馬奇諾防綫，予東方的前鋒以絕大之阻力，尤以天生最勇，先後掩救兩次空門，紹漢位置得宜，包家平把守鋼門，敵鋒無隙問津，若徽老包

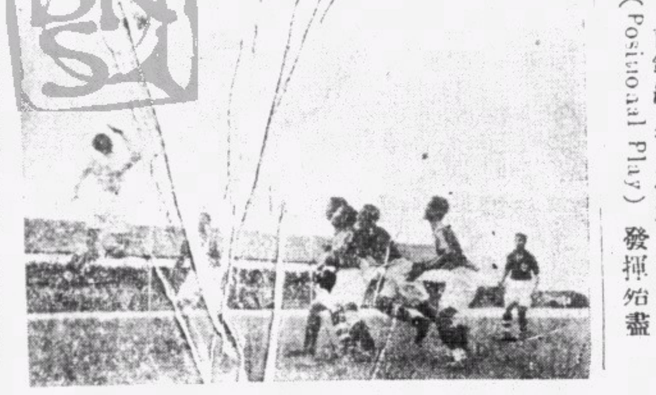
A鋒撲門顯漢揮拳（景星攝）

在、則侯澄滔早已破南A之鋼關矣、

東方的新陣容、前夜遲遲才決定、致沒有空閒來批評、不過、重新佈陣、我認爲是他們失策、東方的實力、雖不及南A、但他們以原定陣勢、賽過了五七塲、聯絡上已臻純熟、合作上已漸趨諒解、經月餘之合作、僅須將前鋒綫略爲改善、或以永康與步云充後衞、全隊在技術上、合作上總會有進境的、雖遇南A或不致遭遇慘敗之境、而事實不然、東方突如其來的改變陣勢、捨步云而用華國、驅靈勝充右輔、移老將佐賢充右中衞、調素以擅用快腳射門之李四任右翼、此不特將東方素以穩健見稱的中衞綫削弱、前鋒綫無形中減低進攻能力、臨大敵才試用新陣綫、合作上難得有默契的聯絡、這是太過冒險的嘗試、是不值得的、況靈勝不彈右輔之調已久、不安於位、德祺遠處邊陲、沒能發揮快腿的威力、鐵腿肥胖、舉動未免欠靈敏、因他擅射、便成爲衆矢之的、給天生、榮照與國威所包圍沒有進窺的機會、我們是不能責備鐵腿的、前鋒僅足以威脅A隊的祇澄滔一人、除兩次衝射給家平擋出外、再沒有問津的機會、而文治每好將球滯留、這也是前鋒推進遲緩的又一原因、至失兩球後、東方將德祺任中鋒、永康任右翼、這個方式、右翼雖然是沒有活動的機會、但憑右李四的衝擊、在下半塲時每予A隊以威脅、較前有進展、若非A隊的中後衞掩護有方、東方的前鋒最低限度、亦有得勝一球的希望、（老孫射門、打中國威的手、可惜球証看不見）他們若在上半時能看上德祺任中鋒、相信前鋒綫表演必較有可觀、中衞綫旨成昨天的踢法、適宜於任第三後衞、勇則有餘、智則不足、他以力來阻神腿、獨不提防神腿和他鬥智、以智勝力、偉權沒法監視廣森、而佐賢難攖英祺之鋒、竟或更須左右兼顧、當然是獨力難支、中衞綫潰破、前鋒得不到接濟、所靠以掩護球門的後衞防綫又異常脆弱、老苗非佛爺的敵手、永康和佐賢也沒法阻擋英祺、所以五球之射入、除第二球是有滾勢、門將聲空外、其餘四球絕非顯漢所能撲救、其咎端是在排陣的錯誤、用人之不當和兩後衞兩左右前衞儒弱、諸將却非常賣力、勇戰到底、不以泰山崩於前而色變、雖然是戰敗、乃是技不如人、仍是非戰之罪、戰況紀錄如下、

上半塲
第一球——郭英祺——南隊
第二球——鄧廣森——南隊

下半塲
第三球——黎兆榮——南隊
第四球——黎兆榮——南隊
第五球——馮景祥——南隊
南隊五球　東方光蛋

▲南華
李國威
羅斗文　郭英祺
李天生　梁榮照　馮景祥
包家平　麥紹漢　劉慶才　黎兆榮　鄧廣森

▲東方會
羅偉權
侯澄滔　鄒文治
苗華國　許竟成　孫錦順
劉顯漢　黃永康　何佐賢　宋靈勝　李德祺

值得紀述的是球証的明察秋毫、賞罰分明、由此便杜絕了雙方球員的不合法粗暴舉動、這是鐵一般的事實、乙組南華常勝軍以一比零擊敗東方會、甲組開塲、A隊向日佈陣、雙方接觸、A隊着着進迫、佛爺四十碼低射、給顯漢救去、東方亦來多次反攻、A隊中衞分頭迎擊、東方難得越雷池半步、A隊進攻良久、沒有收穫、鐵腿迫過中綫、澄滔乘虛衝進、單騎會家平、老包並竟是經驗老到、托球過門、神腿率領、穿頭勢頗兇、老苗攔阻、被罰任意球、廣森主踢、將球高送、不防英祺躍起頂球入網、打開紀錄、這時、A隊取攻勢、東方處守勢、神腿盤入陣地、廣森接應、遠射吊球入網、成二比零、東方才從新佈陣如下、

▲東方會
羅偉權
侯澄滔　鄒文治　李德祺
苗華國　許竟成　孫錦順
劉顯漢　何佐賢　宋靈勝　黃永康

易地再戰、東方才有轉機、分頭進迫、不過A隊守衞森嚴、高球却被A隊的中後衞用頭頂去、一次、鐵腿造成佳機、澄滔切入、老包棄門搶救、皮球中包腿彈向空門去、幸賴天生包抄、挽救狂瀾、永康低射、天生低掃救險、A隊否極泰來、佛爺閃過苗何射球入網、麥能淸晰可觀、成三比零、東方調軍退守、A隊分多路包圍、東方守將顧此失彼、佛爺乘此機會、又低射中的、最後馮羅互傳、斗文閃過佐賢、送回中路、神腿最後一腳、成了五比零之數、

一班老柴 戰太古試腳頭

球探

李惠堂牛刀小試　林玉英寶刀未老　賴端甫也踢半塲

昨日上午八時、一班已放棄足球生活、轉與網球爲緣之中華游樂會會員、因尙未忘情於足球、特組一隊正式足球塲之十一人小型球隊、約太古體育會派隊至銅鑼灣海軍球塲、作一度友誼賽、在中華游樂會同人之意、不重視勝負而志在發汗、不謂會友中固多舊日足球名將、一時聞風到塲者數殊不少、以是實力異常雄厚、雖類多氣力已差、然以球路純熟故、太古雖勇、乃終歸不敵、而中華隊卒以三比一得勝也、計昨日雙方均有猛將、中華方面李惠堂出當中鋒、自以太古守者極大威脅、況後方有吳錦泉林玉英兩老將把守尤令後起之太古人員有難越雷池之苦、其他雖間有氣力不足者、要亦小疵而已、該隊尤令人注意者、厥爲寫球經十八年、自當報界後卽絕未嘗踢球之體育記者賴端甫、是日亦出當右翼、雖已老氣橫秋、而猶具雄心、亦足記者也、太古方面、亦有當時得令之甲組球員李碩友參與中堅、其餘均少年英勇之輩、故賽來亦未感枯澀、隊中當右衞之倫敦、則新起之電影演員也、計上半塲中華方面由梁炳照射入一球、下半塲梁炳照李惠堂各入一球、太古則由黃贊庭打破光蛋、雙方名單如下

△中華游樂會
馬迺光
張官生（上）　黃景文（下）
何家鎏（上）　林玉英　蔡炳芬　鍾汝榮（下）
梁炳照　李惠堂　田立發　吳錦泉　莫福賢（上）
韋頤（上）　司徒璧（下）　賴端甫（下）

△太古體育會
李樹根
余文德　莫慶江　余文釗
黃贊庭　譚棟泉　李碩友　賴華帶
倫敦　謝耀榮　唐兆基
球証卓石金

小型球

△先施公司小型球隊應友聯球隊之約、於昨日上午七時在修頓球塲作友誼比賽、結果以零比零握手言和云、先施陣容如下、
鄭國鴻　謝文　李漢權治　謝炳賢　陳欽　鄒銳　梁燊基

△美新鞋廠小型足球隊、昨晨九時約晨光小球隊、賽于九龍兒童遊樂塲、結果以○比一負於晨光隊、美新隊員如下、
李漢其　羅玉田　盧達英　李榮坤　梁才生　溫學明　范張國開

△藍鷹會與中華公司職員摹力隊、昨日在灣仔修頓球塲作友誼賽、藍鷹隊以一比零勝、球員列下、
張衞輝　黃明　鍾和　蕭興　伍儉　趙毓　陳永

△摹英社昨承基礎小足球隊之約、作友誼比賽於卜公球塲、摹英以一比零勝基礎、
鄭明志　許潤霖　麥景光　劉志昌　麥瑞光　魯偉雄

△同義研究會小型球隊昨天清晨八時對本隊於修頓塲、又同華以三比二勝、下午五時對星期義隊於修頓球塲、復興同義陣勢如下、
羅嘯　黃周　桂業永　莊錦全　張松根　李惠林　陳炳賢　受成

籃球比賽

△義賽▽美潜水艦隊於日前抵港、該艦隊球隊與港中各艦球勁旅比賽、約與南華隊作第一戰、經爲南華所敗、今日夕七時該隊又與去屆全港亞軍鐘聲隊比賽於健身室、門劵二角、收入所得撥作義賑云、

△學界▽全港學界籃球比賽、今日港區高級組初級組共有兩塲、高級保羅對仿林、初級西南甲對英皇、九龍區民生戰廣大、秩序如下、

△香港區
高級組　保羅對仿林　下午四時半　鍾志強
初級組　西南甲對英皇　劉德禹
△九龍區
高級組　民生對廣大　張仁聲

風雲

一一三期

每日閒話 如此輿論！

子民

自廣東省城于糊裏糊塗莫明其妙的短短十天之中失陷以後，不但全省全國同胞爲之悲憤痛哭，卽全世界人士（包括日本人在內）亦莫不爲之驚異不止，嘆爲『軍事史上的一個新紀錄』。

事實擺在面前：自國民革命以來，民衆無論于精神方面或物質方面，對于國家貢獻之大，冠於全國。這次廣東之失，是由于軍政當局之顢頇昏庸，望風而遁，絕非民衆之罪，彰彰明甚。乃大公報的社論竟謂這是廣東民衆求仁得仁，星島日報金仲華寫的社論更說是因爲廣東民衆並未眞正動員與正規軍配合去牽制□人的緣故！

照他們的論調好像廣東民衆是「該死」！唱高調，說風涼話，今天批評這個，明天批評那個，是非顚倒，不負責任，這些都是投機份子與江湖學者的唯一本領。嗚呼，如此輿論！

新任芝加哥大學講師之貝奈斯總統

日昨報載前任捷克總統貝奈斯氏飛抵倫敦，不日將轉往美國應芝加哥大學之聘擔任講學云云。

貝奈斯是捷克建國三傑——馬沙里克，貝奈斯，斯德芬尼克——之一，這是什麽人都知道的。他雖是一個名聞世界的政治家及外交家，但他從前的歷史，却是以宣傳家成功的人。他不僅他個人之成功是得力於宣傳，整個捷克建國之成功，就是一部偉大的宣傳史。捷克建國運動始終是借别人的國土進行的，是倫敦，巴黎，羅馬的地，捷克本土，直至奧匈帝國瓦解爲止，始終沒有發生過有力的革命行動，因此捷克建國的武器，幾乎就是宣傳。

貝奈斯馬上之英姿

在捷克立國的過程中，馬沙里克是以哲學教授憑其三寸不爛之舌爲捷克宣傳的領袖，貝奈斯則以他的學生的關係，投身政治。貝奈斯曾回憶他入布拉格大學遇見馬氏的印象，說：「從這時起，我決定將我的一生，致力於祖國的救亡活動。」所以一想到他和馬氏的師生關係，則貝奈斯之成爲宣傳家，再由宣傳家而成爲戰後歐洲的大外交家，都不是偶然的。

歐戰時期，馬沙里克的宣傳地帶是英美，貝奈斯則在法意兩國活動。後來捷克建國，以法國的助力居多。當時他在法所担任的工作，是辦一個捷克通訊社，和法國報界文化界聯絡；組織一個被壓迫民族委員會，以爲示威遊行的正式的團體，聯絡天主教團體，以求法意天主教徒之援助；到了一九一六年，復正式成立國民會議，這個機關起初不過是担任訓練捷克俘虜，後來卽成爲捷克新政府的前身。

貝奈斯曾自白其宣傳原則爲「現實主義，國民主義，煽動主義。」其宣傳天才，據一般人批評，實在馬沙里克之上。因爲他洞悉英法德奧各國的民情，比哲學教授出身的馬氏還要深刻，而貝氏所製作的宣傳品，據說都是有健全的學術根據的。也因爲如此，他在捷克獨立以後的貢獻，亦較馬氏爲多。

一九三五年末，馬沙里克以老病辭職，貝奈斯馬上被選爲繼任總統，在納粹德國重壓之下，他是一向被目爲中歐弱小民族的中流砥柱的。這次他雖以喪失蘇台登區而辭職遠遊，但以此而避免整個捷克之被毀滅，他的愛國愛民的苦衷，而有識者都代抱同情，而一致加以讚許的。

陣中雜記（五）

符昭騫

（戊）利用牛車制□械　撤溺制毒氣

余圍攻聞喜時，□機多架，不時到我防地上空投彈，余乃於城四週，多設假砲兵陣地，卽以牛車之兩輪，當爲砲車，又設與山砲同粗之舊電線桿爲砲身，使口向□方，類似大砲，且于砲兵陣地兩側，多築掩蔽，製彈藥箱，並令少數士兵在假砲兵陣地行走，又置假草人數人，作詭姿，身穿破軍服，頭戴眞鋼盔，且荷槍以洋鐵片爲刺刀，早晚令砲兵在假地發射二三砲，瞬時卽撤。因此，□機來時，多在我假陣地投彈。余更於□機來時，以少許黑色藥令士兵以香燃之，濃煙瀰漫，空中視之，有如砲兵之射擊，故其投彈雖多，於我固毫無損害也。

又於南羊圈之役，□每用砲兵射放毒氣，我方短於防毒面具，初余慮士氣沮喪，無以應付，繼想得一法，隨令電話告前方團營，解裏腿布撤溺於上，蒙鼻以制之，殊有奇效。以是□賊耗用毒氣不少，然我守兵仍屹然不動，陣地得以固守無恙，殊妙計也。

戰時詩抄

抗戰歌

頌民

二十七年十月十日爲舊曆中秋後一日用韓退之八月十五贈張功曹歌韵。

洪水泛濫失江河。大地沈淪陸生波。日落月出秋氣肅。對此茫茫發浩歌。萬姓無家流離苦。可憐秋風又秋雨。盤空鷹隼黑雲高。驚雷落地聲怒號。天崩地坼神鬼哭。濃烟迷漫無藏逃。哭聲振野尸遍地。尸氣炙日鬱腥臊。身彌痛楚心彌厲。聲聞於天鶴鳴皐。激昂慷慨滿閭里。老氏有言不畏死。不斷樓蘭誓不還。勇氣無前見一斑。理直自然民志決。器利只博武力蠻。再接再厲氣愈盛。我盛敵衰指顧間。縱然物質難與並。如此精神不可攀。夜闌人靜更高歌。歌聲悲壯有殊科。隱約繁星滿不多。星輝月皎不用他。日兮日兮爾奈何。

天仙子

王季思

八月十三日隨軍渡江，道逢陣頭雨。

才着戎衣心便險，萬弩南飛人北面。誰擁霖雨過江來？雷鼓鬧，雲旗展，多少蒼生懸望眼！

無恙越山烟裏見，水態天容時刻變，夕陽知近是黃昏：風一箭，帆一劍，截斷錢塘千丈練。

大華影戲院
即日放映
二十世紀霍士公司緊張刺激倫理悲壯巨片
四子復仇記
羅烈達楊·李察格連合演

Four Men and a Prayer
A 20th Century Fox Picture with
LORETTA YOUNG
RICHARD GREENE
GEORGE SANDERS

下期廿六號映美高梅驚險動人片 小騎士 麥奇龍利等主角明星合演
不日放映美聯巨片 銀色春秋

新世界 戲院
即日放映
天一公司最新歌舞空戰倫理國防偉大巨片
叱咤風雲
侯曜繼太上洋風雲的傑作　李綺年　羅品超　黃楚山　劉克宣　黃壽年　丹露　合演
表揚中國民族性的文藝巨作　替粵語片吐氣揚眉！
英勇空軍飛天猛將　叱咤風雲殲戰□人
如花美女巾幗英雄　犧牲性命慧斬情絲
同塲加映最新新聞時事影片　世界學生代表團到粵情形　香港總督偕夫人拜會我國當局　隨海綫殉國團長陳公任
下期放映　陳萬年再世姻緣

光明影戲院
即日放映環球公司偉大鉅製
西線無戰事
名震影壇　侵略國反戰派吐露眞情　戰事驚險巨片
特收半價五仙起碼
放映時間　△日塲▽兩點半　△夜塲▽七點半　九點半
票價連稅　超等毫半　後座一毫　中座八仙　前座五仙
下期放映　共和公司特製　海底電國　上集　科學理想機關驚險恐怖巨片
不日放映　共和公司出品　海底電國　大結局　萊哥利根　魯意絲威地　主演

德記利卜公司船期
海澄　往汕頭厦門興化溫州　不收興化溫州貨
十月廿五號下午三點開行
貴客如欲搭船附貨者請到本公司辦房面議
德記利卜公司孝

買花請往花街
買葯請往葯房
欲買正式葯品　往東亞大葯房
用之有功效之謂也
總行：娛樂戲院左隣　支店：中環街市斜對面　第二支店：油蔴地普慶戲院對面

夢鄉
鄺鬻導
王豁夫　鄺家昇　阿蓉
林安琪　陳美莉　王飛燕　霞影　翠容　白夢
白虹　何芳容　峰上花　玉華　歐容　雪卿
紫羅　驚魂　夢華
33164

大都會
鄺鬻導
王珍珍　李思思　陳陳卿
曼琳　梁秀君　黎倩芳
王美倫　李飛飛　陳飛燕
30548

大滬照相公司遷港一週年紀念減贈十天
影相一元加贈二十寸相
辦法：影四寸美術相祇收一元另加送二十寸相一張不另收費
日期：由一號起至十號止每日限影廿張
地址：中環電車路廿四號即安樂園對面　電話二六三九三號

黃仲仙（肺癆）（病腎）（內科）
華南國醫學院院長　政府檢定全科醫生　廣東七代專門嶺南肺腎內科名醫　來港贈診
吐血久咳內傷陰虛潮熱屢醫不愈之癆頑肺胸部病
久遺陽萎耳鳴眼花男女諸虛虧損卽日見效
腸熱傷寒重病處置安全收功迅速肝胃久痛卽止除根新法診驗眞假痲瘋當面証據斷定包醫血毒殘危花柳新久白濁白帶卽日止痛止流永無復發特效包消頸癧專藥喉科保險丹見症用藥救急扶危
先生臨症廿年爲嶺南七代名醫深明病理論症淸楚處置安全謹登報介紹俾病者知所問津焉
介紹人復旦學校陳竹均
贈診時間每日七時至十時剪告白掛號逾時診金照收
醫所大馬路華人行六樓十號A有電梯上落